

**HOTĂRÂRE**

**privind aprobarea Documentației de Avizare pentru Lucrări de Intervenție în vederea creșterii performanței energetice a blocurilor de locuințe și a indicatorilor tehnico-economici pentru blocul nr. 2, strada Revoluției, Municipiul Târgu Jiu**

Consiliul Local al Municipiului Târgu Jiu, județul Gorj;

Având în vedere:

- proiectul de hotărâre nr. 346/20.07.2020;  
- adresa nr. 547/14.07.2020 a S.C. DAT CONSTRUCTIVE S.R.L. București, înregistrată la Primăria Municipiului Târgu Jiu cu nr. 29240/15.07.2020, însoțită de Proiectul nr. 21/2016 – Proiectare-reabilitare termică blocuri în Municipiul Târgu Jiu, strada Revoluției, blocul 2;

- raportul de specialitate nr. 29743/20.07.2020 al Serviciului Investiții;  
- referatul de aprobare nr. 29937/20.07.2020 al Primarului Municipiului Târgu Jiu;  
- prevederile art. 44 alin. (1) din Legea nr. 273/2006 a Finanțelor Publice;  
- prevederile Legii nr. 5/2020 a Bugetului de Stat pe anul 2020;  
- prevederile art. 129 alin. (2) lit. b) și alin. (4) lit. d) din O.U.G. nr. 57/2019 privind Codul Administrativ;

- avizul comisiilor de specialitate.

În temeiul art. 139, alin. (3), lit. a) din O.U.G. nr. 57/2019 privind Codul Administrativ,

**HOTĂRĂȘTE:**

**Art.1.** Se aprobă Documentația de Avizare pentru Lucrări de Intervenție în vederea creșterii performanței energetice a blocurilor de locuințe pentru blocul nr. 2, strada Revoluției, Municipiul Târgu Jiu.

**Art.2.** Se aprobă indicatorii tehnico-economici pentru blocul nr. 2, strada Revoluției, Municipiul Târgu Jiu, după cum urmează:

**Indicatori tehnico-economici**

<b>1. Valoare totală:</b>	<b>1.753.105 lei;</b>
Din care -construcții montaj	1.417.718 lei.
<b>2. Capacități:</b>	
- număr de apartamente	<b>69.</b>
<b>3. Durata de execuție:</b>	<b>6 luni.</b>

**Finanțarea lucrărilor se realizează astfel:**

- **Buget de stat – 60%;**
- **Buget local – 30%;**
- **Contribuția asociației de proprietari – 10%.**

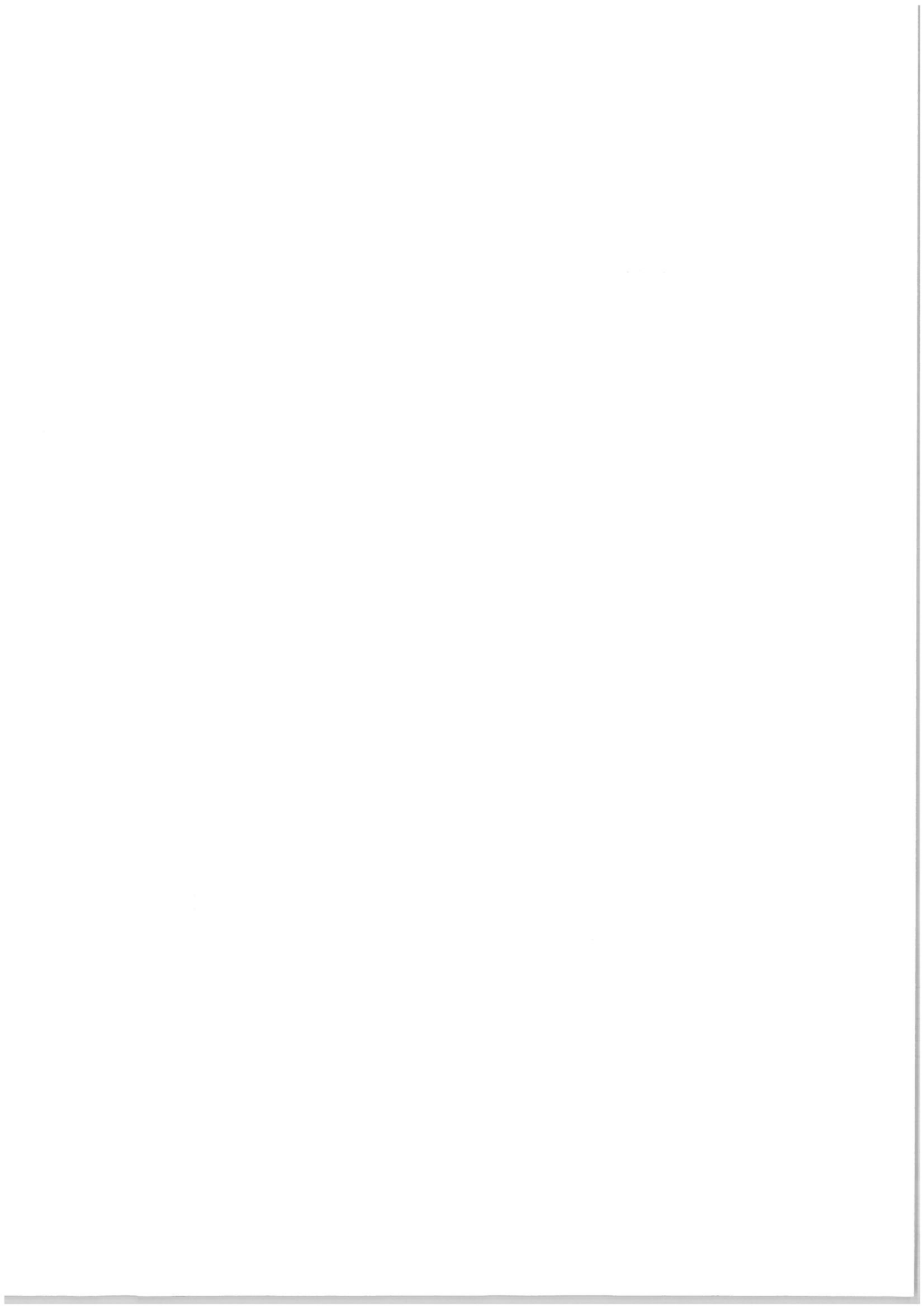

**Art.3.** Prevederile prezentei hotărâri vor fi duse la îndeplinire de Direcția Juridică și Administrație Publică, Direcția Economică, Direcția Tehnică și Managementul Calității și Serviciul Investiții.

**Art.4.** Prezenta hotărâre se comunică Direcției Juridice și Administrație Publică, Direcției Economice, Direcției Tehnice și Managementul Calității, Serviciului Investiții, Primarului Municipiului Târgu Jiu și Instituției Prefectului- Județul Gorj.

**PREȘEDINTE DE ȘEDINȚĂ**

**CONSILIER,**

**Ion- Eduard Lădaru**

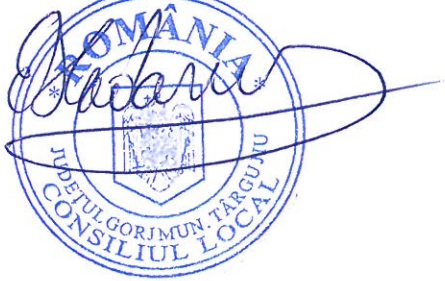

**CONTRASEMNEAZĂ,  
SECRETAR GENERAL,**

**Grigore Jianu**

Prezenta hotărâre a fost adoptată în ședința ordinară, publică a Consiliului Local din data de **27.07.2020**, cu un număr de **17** voturi pentru, \_ voturi împotriva, \_ abțineri, exprimate din numărul total de **17** consilieri prezenți la ședință și din totalul de **21** consilieri în funcție.

Târgu Jiu

**Nr. 289 din 27.07.2020**

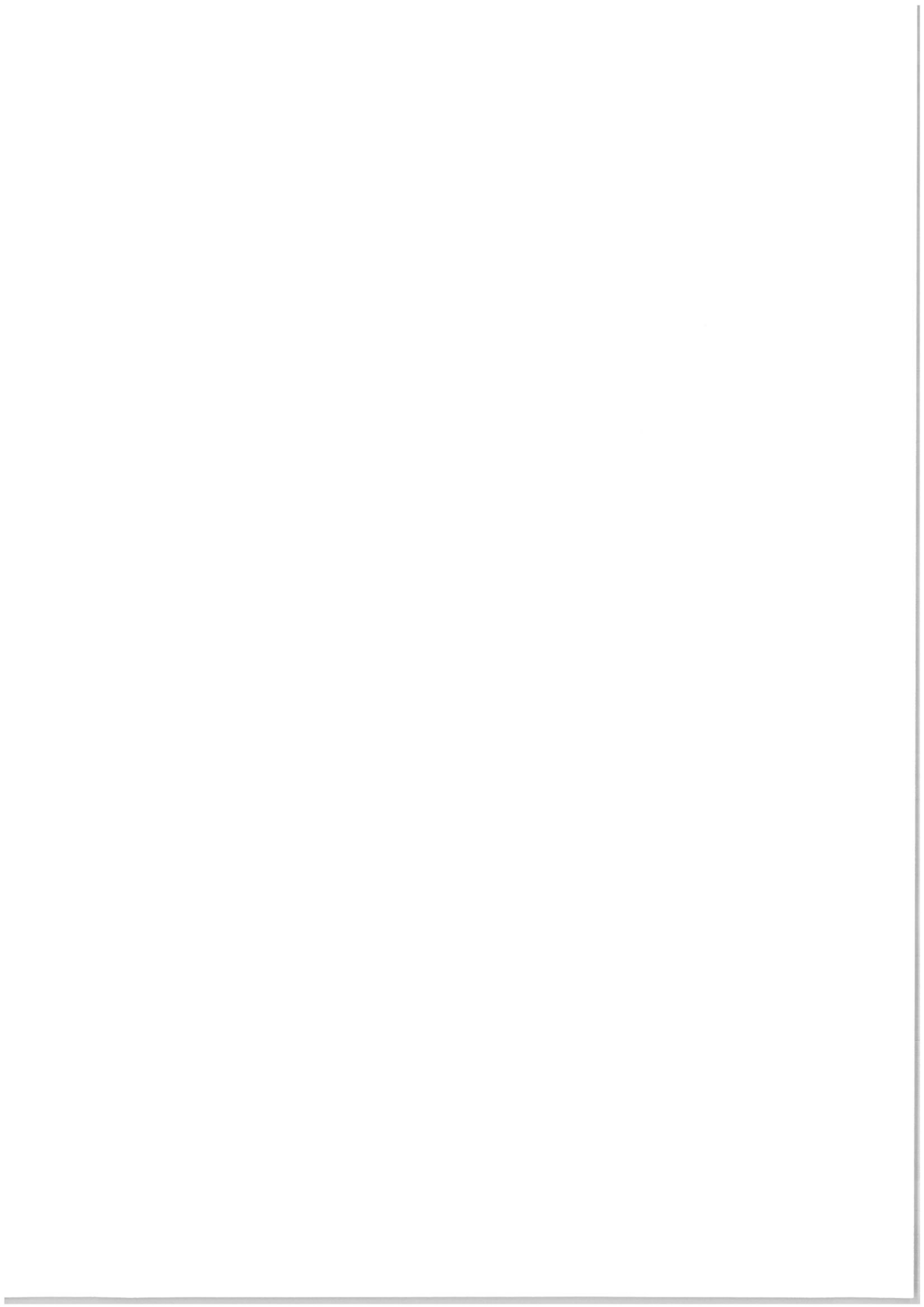

# DOCUMENTAȚIE DE AVIZARE A LUCRĂRILOR DE INTERVENȚIE

Proiect nr. 21/2016

## PROIECTARE-REABILITARE TERMICĂ BLOCURI ÎN MUNICIPIUL TÂRGU-JIU STR. REVOLUȚIEI, BL.2



BENEFICIAR: PRIMĂRIA MUNICIPIULUI TÂRGU JIU, JUDEȚUL GORJ

ELABORAT: SC DAT CONSTRUCTIVE SRL București



**S.C. DAT Constructive S.R.L.**  
Str. Stirbei Voda Nr. 119, Etaj 2, Ap.3, Sector 1, București  
J23/1845/25.06.2014; RO33312688  
Tel: +40 726 500 578 / Fax: 0338/ 818 866  
E-mail: datconstructive@yahoo.com



## COLECTIV DE ELABORARE

### Proiectant General

SC DAT CONSTRUCTIVE SRL

Director General ing. Tiberiu Dumitru

Sef proiect ing. Ciprian Ciurduc

Arhitectura arh. Gabriela Botez

Rezistenta ing. Andrei Manolache



---

SC DAT CONSTRUCTIVE SRL

2



## CUPRINS

<b>1</b>	<b>DATE GENERALE</b> .....	<b>4</b>
1.1	DENUMIRE OBIECTIV .....	4
1.2	AMPLASAMENT .....	4
1.3	TITULARUL INVESTIȚIEI .....	4
1.4	BENEFICIARUL.....	4
1.5	ELABORATORUL DOCUMENTATIEI .....	4
<b>2</b>	<b>DESCRIEREA INVESTIȚIEI</b> .....	<b>4</b>
2.1	SITUATIA EXISTENTĂ A OBIECTIVULUI DE INVESTIȚII .....	4
2.1.1	<i>Starea tehnică, din punctul de vedere al asigurării cerințelor esențiale de calitate în construcții, potrivit legii</i> .....	4
2.1.2	<i>Valoarea de inventar a construcției</i> .....	8
2.2	CONCLUZIILE RAPORTULUI DE EXPERTIZĂ TEHNICĂ: .....	8
2.2.1	<i>Prezentarea soluțiilor;</i> .....	8
2.2.2	<i>Recomandarea expertului asupra soluției optime din punct de vedere tehnic și economic, de dezvoltare în cadrul documentației de avizare a lucrărilor de intervenții.</i> .....	8
2.3	CONCLUZIILE AUDITULUI ENERGETIC: .....	9
2.3.1	<i>Prezentarea opțiunilor;</i> .....	9
2.3.2	<i>Recomandarea auditorului energetic asupra soluției optime din punct de vedere tehnic și economic, de dezvoltare în cadrul documentației de avizare a lucrărilor de intervenții.</i> .....	10
<b>3</b>	<b>DATE TEHNICE ALE INVESTIȚIEI</b> .....	<b>11</b>
3.1	DESCRIEREA LUCRĂRILOR DE BAZĂ ȘI A CELOR REZULTATE CA NECESARE DE EFECTUAT ÎN URMA REALIZĂRII LUCRĂRILOR DE BAZĂ;.....	11
3.1.1	<i>Descrierea, după caz, a lucrărilor de modernizare efectuate în spațiile consolidate/reabilitate/reparate</i> .....	11
3.1.2	<i>Consumuri de utilități;</i> .....	15
<b>4</b>	<b>DURATA DE REALIZARE ȘI ETAPELE PRINCIPALE</b> .....	<b>15</b>
4.1.1	<i>Graficul de realizare a investiției</i> .....	15
4.1.2	<i>Etapele principale de realizare</i> .....	15
<b>5</b>	<b>COSTURILE ESTIMATIVE ALE INVESTIȚIEI</b> .....	<b>16</b>
5.1.1	<i>Valoarea totală cu detalierea pe structura devizului general;</i> .....	16
<b>6</b>	<b>SURSELE DE FINANȚARE A INVESTIȚIEI</b> .....	<b>16</b>
6.1	ESTIMĂRI PRIVIND FORȚA DE MUNCĂ OCUPATĂ PRIN REALIZAREA INVESTIȚIEI 16	
6.1.1	<i>Număr de locuri de muncă create în faza de execuție;</i> .....	16
6.1.2	<i>Număr de locuri de muncă create în faza de operare.</i> .....	16
6.2	PRINCIPALII INDICATORI TEHNICO-ECONOMICI AI INVESTIȚIEI .....	16
6.3	AVIZE ȘI ACORDURI DE PRINCIPIU .....	17



## 1 DATE GENERALE

### 1.1 DENUMIRE OBIECTIV

Proiectare – Reabilitare termica blocuri, in municipiul Targu Jiu, judetul Gorj

### 1.2 AMPLASAMENT

Municipiul Târgu Jiu este așezat la 18 km spre sud de lanțul Munților Carpați, în cuprinsul Podișului Getic, în Depresiunea Târgu Jiu – Câmpul Mare sau Depresiunea Olteană la nord de confluența Amarădiei Pietroase cu Jiul, municipiul are o desfășurare de la nord la sud pe o lungime de aproximativ 13 km de-a lungul râului Jiu, de o parte și de alta, iar de la vest la est o întindere de circa 10 km.

### 1.3 TITULARUL INVESTIȚIEI

PRIMARIA MUNICIPIULUI TARGU JIU

### 1.4 BENEFICIARUL

ASOCIATIA DE PROPRIETARI

### 1.5 ELABORATORUL DOCUMENTATIEI

Proiectant: SC DAT CONSTRUCTIVE SRL, Bucuresti

## 2 DESCRIEREA INVESTIȚIEI

### 2.1 SITUATIA EXISTENTĂ A OBIECTIVULUI DE INVESTIȚII

#### 2.1.1 Starea tehnică, din punctul de vedere al asigurării cerințelor esențiale de calitate în construcții, potrivit legii

Legea nr. 10/1995 privind calitatea în construcții a legalizat constituirea în România a sistemului calității în construcții. Prin acest sistem se urmărește ca realizarea și exploatarea construcțiilor și instalațiilor aferente sa fie de o calitate superioară, în scopul îmbunătățirii condițiilor de confort și de siguranță a utilizatorilor, a protejării mediului înconjurător.

#### A. Starea tehnică - din punctul de vedere al asigurării cerințelor arhitecturale

##### a. Încadrarea clădirii, conform legislației în vigoare:

- funcțiunea: bloc de locuinte
- regim de înălțime: S+P+4E

SC DAT CONSTRUCTIVE SRL





- suprafata construită -  $S_c = 745 \text{ mp}$
- suprafata desfasurată -  $S_d = 3725 \text{ mp}$
- $h \text{ max.} = 15.30 \text{ m}$

Categoria și clasa de importanță a obiectivului

- o Categoria de importanță: C
- o Clasa de importanță: III

#### b. Zona și amplasamentul

Imobilul este situat in municipiul Targu Jiu, str. Revolutiei, judetul Gorj.

Amplasamentul este situat într-o zonă de intensitate seismică cu  $a_g=0,15g$  și perioada de colț  $T_c=0.7\text{sec}$ , conform prevederilor Normativului pentru proiectarea antiseismică a construcțiilor P100/2013.

Încărcarea dată de zăpadă este  $200 \text{ daN/mp}$  în conformitate cu prevederile CR 1-1-3-2012.

Presiunea dinamică de bază din vânt este de  $40 \text{ daN/mp}$ , corespunzător CR 1-1-4-2012.

Adâncimea minimă de îngheț, conform NP112/2013, este de  $0,70-0,80 \text{ m}$  de la nivelul terenului natural neacoperit.

Condiții de climă: -zona climatică II conf. Anexa D. din C107/1-05

$T_e = -15^\circ\text{C}$  - temperatura exterioară convenional pe timpul iernii

$T_i = +20^\circ\text{C}$  - temperatura interioară convenional pe timpul iernii

$T_p = +10^\circ\text{C}$  - temperatura pământului

#### c. Caracteristicile principale ale construcțiilor existente

Din punct de vedere arhitectural construcția este formata din doua tronsoane separate prin rost seismic de dilatație, un tronson cu trei scari de bloc si altul cu o scara.

Forma în plan a construcției este în forma de „L”, cu amprenta la sol de aproximativ  $750\text{mp}$ .

Blocul 2, este amplasat in ansamblul de locuinte, pe strada Revolutiei. Are regim de inaltime S+P+4E si are ca functiune cladire de locuinte cu subsol tehnic pe toata suprafata constructiei; la parter si la etajele curente sunt realizate un numar de 69 de apartamente.

Circulatia pe verticala se rezolva prin intermediul scarilor de acces de la fiecare scara, acestea avand acces si pe acoperisul blocului.

Construcția analizată este dotată cu instalații sanitare de alimentare cu apă și canalizare, instalații termice, instalații electrice de iluminat și priză de pământ.

Din punct de vedere al categoriei de importanță, construcțiile se încadrează în categoria “C”.

Construcțiile se încadrează în categoria “risc mic” de pericol la incendiu.. Clasa de rezistența la foc II.

---

SC DAT CONSTRUCTIVE SRL



#### **d. Sistem constructiv al construcției existente**

Construcția este alcătuită din elemente verticale – pereți structurali din beton armat prefabricați dispusi pe două direcții principale de rezistență și panouri prefabricate tristrat de închidere dispuse perimetral; elemente horizontale – planșee cu plăci realizate din beton armat prefabricat.

Infrastructura este realizată după cum urmează:

- pereți structurali din beton armat monolit atârș pe linia elementelor structurale ale suprastructurii cât și suplimentari față de acestea;
- planșeu peste subsol realizat din beton armat turnat monolit.
- Fundații continue tip bloc și cuzinet din beton armat.

La etajele curente, pereții de închidere sunt realizați din panouri prefabricate tristrat cu grosime de 30-33 cm iar pereții de compartimentare sunt realizați preponderent din beton armat, existând însă și unele compartimentări din BCA cu grosime de 12,5 și 7,5 cm.

Planșeele sunt realizate din beton armat prefabricat cu grosime de 16 cm. În zona de îmbinare dintre diafragmele de beton armat prefabricat și a planșeelor s-au realizat centuri din beton.

Acoperișul este de tip terasă necirculabilă, cu acces de pe casa scării pe acoperișul blocului. Acesta are termoizolație din BCA și hidroizolație bituminoasă.

Blocul este format din două tronșoane, cu rost de dilatare între acestea, cu o dimensiune a rostului de 15 cm.

#### **e. Descrierea funcțională**

Clădire de locuit, din sectorul rezidențial, având un număr de 69 apartamente.

#### **f. Aspect și finisaje**

Finisajele fațadele sunt realizate din tencuiele similipiatra, de culoare gri prezentând pe anumite porțiuni decorațiuni din caramida aparentă.

Acoperișul este realizat sub forma unei terase necirculabile, hidroizolată, cu acces de pe casa scării. Este executat parțial un acoperiș de tip șarpantă cu învelițoare din azbociment. Pentru scurgerea apelor pluviale pe terase sunt dispuse guri de scurgere interioare. Scurgerea se face gravitațional, prin realizarea pantelor de scurgere.

Perimetral clădirii este prevăzut un trotuar realizat din dale de beton. În anumite porțiuni acesta este desprins de perete, are panta inversă, sau chiar lipsește.

Imobilul are patru scări de acces, ușile fiind realizate din tablă ambisată, sau giuguvea metalică, cu foi de geam simplu.

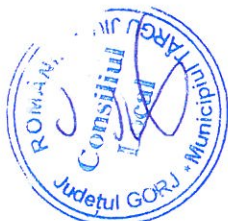

Initial ferestrele apartamentelor au fost realizate din lemn de rasinoase, cu foi de geam de 3mm grosime, dar in multe cazuri au fost inlocuite cu tamplarie PVC si geam termoizolant. Inaltimea parapetului este de 90 cm.

Imobilul prezinta balcoane, cu parapeti din beton armat, sau metalici.

Din interviul realizat cu beneficiarii și reprezentantii asociatiilor de locatari si în urma analizei realizate în teren a reieșit că s-au realizat de-a lungul timpului lucrari de interventie asupra cladirii prin zugraveli, finisaje interioare, montare de centrale si instalatii termice de apartament, schimbarea usilor sau ferestrelor, lucrari de termoizolare exterioara a apartamentelor executate de beneficiari.

Lucrarile de termoizolare deja executate nu sunt conforme cu solutia proiectului sau nu exista documente din care sa reiasa calitatea materialelor folosite, in aceste cazuri impunandu-se refacerea termosistemului.

**B. Starea tehnică – din punctul de vedere al asigurării cerințelor de calitate în construcții –A – rezistență mecanică și stabilitate**

Având în vedere conceptul generic de conformare a structurii de rezistență expertizate, nu se impun lucrări de consolidare pentru conformarea seismică a structurii, acesta având asigurate nivelurile de protecție (rezistență mecanică și stabilitate) bune și admisibile din punct de vedere al riscurilor sociale și economice în comparație cu exigențele (cerințele) actualelor reglementari tehnice.

Încadrarea imobilului analizat S+P+4E din Strada Revoluției, bloc 2, Târgu Jiu, în clase de risc seismic, se face astfel: RsIII, corespunzând construcțiilor la care nu sunt așteptate degradări structurale, dar la care degradările elementelor nestructurale pot fi importante.

**C. Starea tehnică – din punctul de vedere al asigurării cerințelor de calitate în construcții – E - Economie de energie și izolare termică**

În urma inspecției pe teren s-au constatat următoarele deficiențe majore cu influență negativă privind siguranța exploatării și performanțele energetice ale blocului:

- a) tencuiala fațadelor exterioare este cea inițială, nerefăcută, căzută parțial;
- b) izolația termică a elementelor exterioare de construcție nu este în conformitate cu reglementările în vigoare, valorile rezistențelor termice ale pereților exteriori și terasei situându-se cu mult sub valorile minime obligatorii, menționate în Normativul C107/1-2010;
- c) radiatoarele din apartamente sunt, în mare parte, cele inițiale din fontă, cu robinete de închidere și reglaj parțial funcționale, o parte din corpurile de încălzire sunt radiatoare noi din oțel sau aluminiu.

Având în vedere aspectele prezentate mai sus și faptul că blocul are o vechime de peste 20 de ani, rezultă necesitatea creșterii performanței energetice a clădirii, prin izolarea termică a fațadelor și refacerea finisajelor, înlocuirea tâmplăriei existente și închiderea balcoanelor/logiilor cu tâmplărie performantă energetic, termoizolarea terasei.

---

SC DAT CONSTRUCTIVE SRL



### 2.1.2 Valoarea de inventar a construcției

Nu exista date.

## 2.2 CONCLUZIILE RAPORTULUI DE EXPERTIZĂ TEHNICĂ:

### 2.2.1 Prezentarea solutiilor;

Nu sunt necesare lucrări de intervenție la nivel structural și funcțional.

Intervențiile descrise anterior nu afectează integritatea elementelor structurale ale clădirii și aduc o sarcină insignifiantă pentru calculul gravitațional și pentru masa inertială a clădirii. Drept urmare se poate afirma că aceste intervenții nu vor afecta siguranța clădirii la sarcini orizontale și gravitaționale.

*Pentru ca lucrarea să se realizeze în condiții de calitate și fără afectarea construcției existente este necesară luarea următoarelor măsuri:*

- se va trata în mod corespunzător rostul seismic dintre tronsoane;
- se va repara sau reface structura metalică de fixare a parapetii balcoanelor și se va asigura prinderea în siguranță a acestora;
- pereții se vor curăța și acolo unde se constată fisuri mari se va realiza injectarea acestora cu mortar de ciment înainte de aplicarea termoizolației;
- înainte de montarea termoizolației pe pereții exteriori, pe planșeul peste subsol, și pe terasă, se va analiza stratul suport. Se vor îndepărta elementele cu pericol de prăbușire și pentru reparație se va aplica o tencuială pe bază de ciment și nisip. Nu se vor modifica dimensiunile golurilor de pe fațade. Intervențiile se vor realiza fără introducerea de șocuri sau vibrații în structură;
- se va înconjura clădirea cu trotuare noi având pante corespunzătoare, etanșizate față de pereți cu dop de bitum și se va repara tencuiala soclurilor acolo unde aceasta este desprinsă;
- se vor închide balcoanele cu tamplarie din PVC ca măsură suplimentară de protecție în timp a elementelor metalice de prindere și consolidare a parapetilor contra acțiunii corozive a factorilor climatici externi (ploaie, zapada, îngheț-dezghet etc.);
- în toate fazele de execuție a lucrărilor propuse se va avea grijă să nu se inducă șocuri sau vibrații puternice în structura de rezistență a imobilului existent.
- se vor etanșiza străpungerile prin panourile tristrat.

### 2.2.2 Recomandarea expertului asupra soluției optime din punct de vedere tehnic și economic, de dezvoltare în cadrul documentației de avizare a lucrărilor de intervenții.

În concluzie, având în vedere conceptul generic de conformare a structurii de rezistență expertizate, nu se impun lucrări de consolidare pentru conformarea seismică a structurii, acesta având asigurate nivelurile



de protecție (rezistență mecanică și stabilitate) bune și admisibile din punct de vedere al riscurilor sociale și economice în comparație cu exigențele (cerințele) actualelor reglementari tehnice.

Încadrarea imobilului analizat S+P+4E din Strada Revoluției, bloc 2, Târgu Jiu, în clase de risc seismic, se face astfel: RsIII, corespunzând construcțiilor la care nu sunt așteptate degradări structurale, dar la care degradările elementelor nestructurale pot fi importante.

Intervențiile propuse prin tema de proiectare, realizate cu respectarea soluțiilor indicate în capitolul 12, nu afectează structura de rezistență a clădirii existente. Aceasta fiind o clădire încadrată în clasa de risc seismic RsIII, nefiind necesare măsuri de consolidare.

Realizarea lucrărilor de reabilitare termică propuse, în condițiile de mai sus menționate, nu afectează negativ construcția existentă și nici construcțiile din jur.

Pentru realizarea lucrărilor de reabilitare termică dorite este necesară întocmirea unui proiect tehnic, la faza D.D.E., care să trateze toate aceste probleme, angajarea unei firme de specialitate, agrementate pentru executarea unor astfel de lucrări structurale și obținerea autorizației de construire.

Prin proiect nu se vor modifica poziția și dimensiunile golurilor din fațada și nu se vor face modificări în privința parapetilor de la balcoane în ceea ce privește forma, materialul din care sunt executați și sistemul de prindere.

În execuție nu se vor face spargeri privind parapetii ferestrelor, a pereților de închidere sau desfacerea tamplăriei către balcoane, decât în baza unei documentații tehnice avizate (certIFICATE de urbanism, avize, autorizație de construcție).

Refacerea termică a fațadei se va realiza după executarea lucrărilor de refacere a izolației terasei. Executantul va întocmi un proiect de organizare de șantier, verificat cuprinzând și sistemul de ancorare a schelei de fațada.

## 2.3 CONCLUZIILE AUDITULUI ENERGETIC:

### 2.3.1 Prezentarea opțiunilor;

S1 = soluție privind reabilitarea pereților clădirii.

S2 = soluție privind reabilitarea tamplăriei exterioare, a intrării în clădire și a închiderii balcoanelor clădirii.

S3.1 = soluție privind reabilitarea terasei clădirii cu polistiren extrudat de 15 cm grosime.

S3.2 = soluție privind reabilitarea terasei clădirii cu spumă poliuretanică de 12 cm grosime.

S4 = soluție privind reabilitarea planșeului peste subsol, casa scării și camera pubele parter.

P1-1 = (S1+S2+S3.1+S4) pachet complet de soluții, cu terasa cu polistiren extrudat de 15 cm grosime



P1-2 = (S1+S2+S3.2+S4) pachet complet de soluții, cu terasa cu spumă poliuretanică de 12 cm și poliuree.

Soluțiile propuse formează împreună un pachet de soluții care răspunde cerințelor legislației actuale. Determinarea consumurilor de energie înainte și după reabilitare se efectuează în conformitate cu MC001/3, ținând seama de rezultatele prezentate în raportul de analiză energetică.

În concluzie, auditorul energetic recomandă aplicarea pachetului complet de soluții de reabilitare energetică a blocului de locuințe, P1-1, denumit Varianta 1, a cărei componentă a fost descrisă mai sus.

Se observă că, pachetul propus realizează o economie de energie pentru încălzire de aproximativ 51%, și se obține un consum specific de energie pentru încălzire, pentru zona climatică II de 44,36 kWh/m<sup>2</sup>an, motiv pentru care îl recomandăm pentru fazele următoare de proiectare.

### 2.3.2 Recomandarea auditorului energetic asupra soluției optime din punct de vedere tehnic și economic, de dezvoltare în cadrul documentației de avizare a lucrărilor de intervenții.

Sunt recomandate și următoarele măsuri conexe în vederea creșterii în mod direct sau indirect a performanței energetice a blocului de locuințe:

- măsuri generale de organizare;
- adaptarea și reglarea sistemului de încălzire la necesarul de căldură redus, ca urmare a executării lucrărilor de intervenție la anvelopa blocului de locuințe;
- scăderea consumului de energie pentru apă caldă de consum și iluminat;
- menținerea/realizarea ventilării corespunzătoare a spațiilor ocupate;
- informarea administrației și a locatarilor despre economisirea energiei;
- înțelegerea corectă a modului în care clădirea trebuie să funcționeze atât în ansamblu cât și la nivel de detaliu;
- desemnarea unui reprezentant pentru urmărirea execuției lucrărilor de reabilitare termică;
- stabilirea unei politici clare de administrare în paralel cu o politică de economisire a energiei în exploatare;
- încurajarea ocupanților de a utiliza clădirea corect, fiind motivați pentru a reduce consumul de energie;

Aceste lucrări de modernizare și/sau întreținere, au efecte pozitive indirecte asupra consumurilor termo-energetice ale clădirii studiate, ele neputând fi cuantificate prin aplicarea metodologiei actuale de auditare energetică.

Având în vedere costul relativ ridicat al modernizării termotehnice, care majorează în final valoarea clădirii, se consideră rațional și oportun ca modernizarea energetică să se realizeze pe fondul unei structuri de rezistență cu un grad ridicat de siguranță.

Prin urmare, conform concluziilor expertizei tehnice, lucrările de reabilitare termică, în vederea creșterii eficienței energetice, se pot executa, întrucât nu sunt condiționate de efectuarea unor lucrări de consolidare a clădirii.



Este de dorit ca în timpul, dar mai ales după executarea lucrărilor de reabilitare termică, să nu se producă evenimente nedorite, care să compromită acțiunea de modernizare în vederea creșterii eficienței energetice a blocului.

Pentru aceasta, soluțiile propuse, dar mai ales executarea lor, trebuie să se facă cu cea mai mare responsabilitate.

### **3 DATE TEHNICE ALE INVESTIȚIEI**

#### **3.1 Descrierea lucrărilor de bază și a celor rezultate ca necesare de efectuat în urma realizării lucrărilor de bază;**

Lucrarile de interventie propuse in prezenta documentatie sunt stabilite prin OUG nr.18/2009 privind cresterea performantei energetice a blocurilor de locuinte.

##### **3.1.1 Descrierea, după caz, a lucrărilor de modernizare efectuate în spațiile consolidate/reabilitate/reparate**

###### **➤ Izolarea termica a peretilor exteriori**

Îmbunătățirea protecției termice la nivelul peretilor exteriori, inclusiv a parapetilor de la logii, balcoane și a aticului, se va realiza cu termosistem cu polistiren expandat, ignifugat, cu densitatea 20 kg/mc, 10 cm grosime, exceptând zona rosturilor unde nu se propune nicio îmbunătățire la nivelul peretilor exteriori. Rosturile se închid cu un cordon de material termoizolant și lire tip „Ω” din tablă zincată sau alte materiale adecvate.

Polistirenul se protejează cu o masă de șpaclu de min. 5mm grosime și tencuiala silicon-silicatică de min. 1.5mm grosime.

Deoarece actuala tencuială/vopsea a fațadei este greu de curățat, se propune ca aceasta să fie menținută, iar polistirenul să fie aplicat peste ea, după curățarea și aplicarea unei amorse, iar pe zonele placate cu caramida aparentă polistirenul se va aplica după desfacerea elementelor de placaj.

Pereții către apartamente, din zona de intrare în scară, windfang, vor fi termoizolați cu polistiren expandat ignifugat de 8 cm, protejat cu o masă de șpaclu, armată și finisată cu vopsea lavabilă.

Spre exterior, gurile ferestrelor (glafuri și spaleti) se vor borda cu polistiren expandat cu densitatea 20kg/mc, ignifugat cu o grosime de 3 cm. Deoarece spațiul este insuficient, în această zonă în prealabil se îndepărtează tencuiala existentă. La soclu se va prevedea termosistem cu polistiren extrudat ignifugat de 5cm ce va fi coborât cu 30 cm sub nivelul trotuarului. La partea superioară a clădirii este necesară asigurarea continuității termosistemului și de aceea termoizolația peretilor exteriori trebuie ridicată pe toată înălțimea aticului terasei, eliminându-se astfel puntea termică.

Se va borda cu fâșii orizontale continue de materiale termoizolante din clasa de reacție la foc A1 sau A2 – s1,d0, dispuse în dreptul tuturor planșeelor clădirii cu lățimea de minimum 0,30 m și cu aceeași grosime cu cea a materialului termoizolant B – s2,d0, utilizat la termoizolarea fațadei.

Termoizolarea, la intrados, a planșelor balcoanelor, pe zonele exterioare, cu termosistem cu polistiren expandat cu densitatea 20 kg/mc, ignifugat de fatada cu o grosime de 10 cm. Intregul ansamblu al termosistemului trebuie sa fie agrementat. In dreptul centurilor, se va izola termic cu vata minerala pentru fiecare nivel in parte, pentru a evita propagarea focului pe verticala, in caz de incendiu.

Elementele verticale-pereți și orizontale-plafon din camera de pubele adiacente spațiilor încălzite, vor fi protejate cu vată minerală bazaltică de 10 cm grosime.

Elementele de instalații care se află pe pereții exteriori, în zona intrării la parter, planșeu subsol, terasă, care împiedică aplicarea termosistemului, vor fi demontate pentru executarea lucrărilor și remontate după aceea, în afara termosistemului.

Principalele caracteristici tehnice ale materialelor utilizate:

- Efortul de compresiune al plăcilor la o deformație de 10% – CS(10), min. 80 kPa,
- Rezistența la tracțiune perpendiculară pe fețe – TR min. 120 kPa,
- Clasa de reacție la foc: B-s2,d0.

➤ **Inlocuirea ferestrelor și usilor exterioare existente, inclusiv a tamplăriei aferente accesului în blocul de locuințe cu tamplărie performanță energetic**

Tâmplăria exterioară existentă, realizată din lemn dublă prevăzută cu două foi de geam simplu, nu mai este corespunzătoare, având rezistența termică minimă mai mică decât cea prevăzută în normativul C107/2010 ( $R'_{min} > 0,77 \text{ m}^2\text{K/W}$ ) și trebuie înlocuită. Tamplăria exterioară existentă, realizată din PVC și geam termoizolant se va mentine. Aceeași soluție se aplică și în cazul balcoanelor, cu mențiunea că toate balcoanele deschise se vor închide cu tâmplărie performanță energetic.

La închiderea balcoanelor/ loggiilor din dreptul bucătăriilor, se va acorda o atenție deosebită modului în care acestea sunt ventilate. În bucătării, în afara de mașina de gătit care funcționează cu gaz metan (de la care pot apărea scapări de gaze) sunt, în multe cazuri, amplasate și centrale murale de apartament. Centralele au cos (coaxial) pentru admisia de aer și evacuarea gazelor arse. Aceste gaze (fără miros specific - nedetectabile olfactiv) deversate într-un spațiu neventilat corespunzător, pot produce accidente cu consecințe grave pentru sănătatea persoanelor care le inhalează. Pentru evitarea unor astfel de accidente, toate aerisirile de la bucătărie, existente pe fațadă, se vor menține, proteja și se vor prevedea grile noi în golurile existente, la nivelul fațadei reabilitate.

Se vor monta glafuri interioare din PVC și exterioare din tablă vopsită în câmp electrostatic și se vor executa lucrări de reparații ale spaletilor, atât în exterior cât și în interior, în cazul înlocuirii tamplăriei.

Geamul termoizolant va avea o dimensionare de tipul 4-16-4 mm; acolo unde este necesar (uși cu suprafață mare a geamului etc.) grosimea geamului poate fi mai mare.

---

SC DAT CONSTRUCTIVE SRL





Geamul termoizolant dublu 4-16-4 mm Low-e, va avea un coeficient de emisie  $\epsilon < 0,10$  și un coeficient de transfer termic de maximum  $U=1,3 \text{ W/m}^2\text{K}$  ( $R=0,77 \text{ m}^2\text{K/W}$ ).

Se recomandă o tâmplărie mai performantă, cu tocuri și cercevele din PVC pentacameral, cu geam termoizolant low-e, având un sistem de garnituri de etanșare duble (cauciuc rezistent la căldura și intemperii). Profilele vor asigura proprietăți optime de statică a ferestrei și se vor încadra cel puțin în clasa de combustie C2- greu inflamabil.

Tamplaria din dreptul balcoanelor/logiilor sau bucatariilor unde sunt amplasate centrale murale va avea montate doua grile de ventilatie, permanent deschise (de preferinta amplasate diametral opus). Suprafata unei grile va fi de  $\approx 300 \text{ cmp}$ .

Pentru a se asigura un număr minim de schimburi de aer,  $n_a=0,5 \text{ sch/h}$ , prin pătrunderea aerului proaspăt din exterior, este necesară o tâmplărie cu fante de ventilare în ramă (toc) și deschiderea periodică a elementelor mobile ale tâmplăriei exterioare.

#### ➤ Termo-hidroizolarea terasei

Stratul termoizolant se va poza pe fața exterioară a stratului suport, după decopertarea straturilor de lestare și/sau hidroizolante după caz.

Termo-hidroizolarea terasei se va realiza din polistiren extrudat ignifugat, în grosime totală de 15cm, de înaltă densitate ( $30 \text{ kg/m}^3$ ), protejat de o sapa armata și 2 membrane termosudabile, cea din exterior beneficiind de stratul de protecție din ardezic.

Pentru terase, după aplicarea termosistemului, înălțimea parapetului nu trebuie să fie mai mică de 1,00 m. În cazul în care, înălțimea parapetului scade sub 1,0 m, se va proceda la supraînălțarea aticului cu o balustradă metalică de protecție.

Străpungerile de terasă - sifoanele și coloanele de ventilații - rămân pe pozițiile existente, urmând a fi înlocuite, respectiv înălțate.

În scopul reducerii substanțiale a efectelor defavorabile ale punților termice de pe conturul planșeului de peste ultimul nivel, este foarte important a se uni izolația terasei cu cea a pereților exteriori. Racordarea termoizolației terasei se face atât cu termoizolația verticală a aticului, cât și cu cea a pereților ultimului nivel, inclusiv la chepenguri. La partea superioară a aticului, pentru protecția stratului termoizolant, se prevede un șorț din tablă zincată, cu grosimea de 0,5 mm.

Principalele caracteristici tehnice ale materialelor utilizate:

Polistiren expandat ignifugat:

- Efortul de compresiune al plăcilor la o deformație de 10% – CS(10), min. 120 kPa,
- Rezistența la tracțiune perpendiculară pe fețe – TR min. 150 kPa.,
- Clasa de reacție la foc: C-s2,d0, B-s2,d0.

Polistiren extrudat ignifugat:

- Efortul de compresiune al plăcilor la o deformație de 10% – CS(10), min. 200 kPa,

- Rezistența la tracțiune perpendiculară pe fețe – TR min. 200 kPa,
- Clasa de reacție la foc: C-s2,d0, B-s2,d0.

➤ **Izolarea termica a planseului peste subsol**

Pentru rezistențele termice minime prevăzute pentru planșeul peste subsol la clădirile existente se propune izolarea termică la intrados a planșeului peste subsol cu polistiren expandat ignifugat de 10 cm grosime, aplicat prin lipire, protejat cu o masă de șpaclu armată.

Principalele caracteristici tehnice ale materialelor utilizate:

- Efortul de compresiune al plăcilor la o deformație de 10% – CS(10), min. 70 kPa,
- Rezistența la compresiune sau efortul la compresiune al plăcilor la o deformație de 10% – CS(10/Y), min. 140 kPa
- Clasa de reacție la foc: B-s2,d0.

➤ **Lucrari conexe**

- demontarea unităților exterioare ale aparatelor de climatizare existente pe fațade, pentru a permite executarea lucrărilor de anvelopare și remontarea acestora ulterior.

- înălțarea gurilor de aerisire și ventilațiile existente pe terasă, astfel încât să aibă 50 cm peste stratul finit al terasei.

- montarea unei balustrade metalice pe aticul înălțat, tratată anticoroziv și vopsită, pentru protecție împotriva căderii,

- lucrări de demontare și remontare a conductelor de gaz de pe fațadă și protecția cablurilor montate aparent pe fațadele blocului. Aceste lucrări se vor realiza doar cu personal calificat și cu acordul instituțiilor ce le gestionează;

- carcusele metalice ce adăpostesc contoare, racorduri utilități, nu se vor demonta. Ele se vor îngloba în grosimea termosistemului, iar ușa de acces se va aduce la fața peretelui termoizolat. Aceste lucrări se vor realiza doar cu personal calificat și cu acordul instituțiilor ce le gestionează;

- în cazul contoarelor montate aparent pe fațadele blocului, acestea nu se vor demonta, ele urmând a fi protejate prin realizarea unei carcase metalice ce se va îngloba în grosimea termosistemului. Aceste lucrări se vor realiza doar cu personal calificat și cu acordul instituțiilor ce le gestionează;

- lucrări de demontare și remontare a interfoanelor;

- lucrări de demontare și remontare a cablurilor și corpurilor de iluminat interioare pe zonele ce se termoizolează.

- demontarea, remontarea și verificarea platbandei OL-Zn 25x4 mm pe terasă, pentru instalația de paraștrășnet, acolo unde este cazul.



### 3.1.2 Consumuri de utilități:

Cladirea are asigurate urmatoarele utilitati:

- Alimentare cu energie electrica din retea de joasa tensiune;
- Alimentare cu gaz natural din retea municipala;
- Alimentare cu apa rece de la retea municipala;
- Telefonie.

Necesarul de utilități rezultate, după caz în situația executării unor lucrări de modernizare;

- Proiectul nu propune modificarea modului de asigurare al utilitatilor.
- Reabilitarea termica nu afecteaza retelele utilitare din zona.

## 4 DURATA DE REALIZARE ȘI ETAPELE PRINCIPALE

### 4.1.1 Graficul de realizare a investiției

Nr. Crt.		Denumire lucrare		Durata executie lucrari																		
				Anul I																		
				Luna 1		Luna 2		Luna 3		Luna 4		Luna 5		Luna 6								
1	Organizare de santier																					
2	Izolare termica a peretilor exteriori																					
3	Inlocuire tamplarie exterioara / inchidere balcoane																					
4	Lucrari acoperis																					
5	Izolare termica planseu peste subsol																					
6	Lucrari conexe lucrarilor de baza																					
7	Receptie																					

### 4.1.2 Etapele principale de realizare

- Organizare de santier: asigurarea utilitatilor necesare executiei
- Montare schela de fatada
- Pregatirea zonelor de lucru (desfaceri, demontari)
- Realizarea lucrarilor propuse
- Remontarea elementelor elementelor ce au fost demontate

SC DAT CONSTRUCTIVE SRL



Proiectant: S.C. DAT CONSTRUCTIVE SRL S.R.L.

Beneficiar: MUNICIPIUL TARGU-JIU

## DEVIZ GENERAL al obiectivului de investitii

"REABILITARE TERMICA BLOCURI IN MUNICIPIUL TARGU-JIU- Str.Revolutiei Bl.2"

Nr. crt.	Denumirea capitolelor și a subcapitolelor de cheltuieli	Valoare *2 (fără TVA) Lei	cota TVA		Valoare cu TVA Lei
			19%		
			TVA 19% Lei		
1	2	3	4	5	
<b>CAPITOLUL 1 - Cheltuieli pentru obținerea și amenajarea terenului</b>					
1.1	Obținerea terenului	0	0	0	0
1.2	Amenajarea terenului	0	0	0	0
1.3	Amenajări pentru protecția mediului și aducerea terenului la starea inițială	0	0	0	0
1.4	Cheltuieli pentru relocarea/protecția utilităților	0	0	0	0
<b>TOTAL CAPITOL 1</b>		<b>0</b>	<b>0</b>	<b>0</b>	<b>0</b>
<b>CAPITOLUL 2 - Cheltuieli pentru asigurarea utilităților necesare obiectivului de investiții</b>					
2	Cheltuieli pentru asigurarea utilităților necesare obiectivului de investiții	0	0	0	0
<b>TOTAL CAPITOL 2</b>		<b>0</b>	<b>0</b>	<b>0</b>	<b>0</b>
<b>CAPITOLUL 3 - Cheltuieli pentru proiectare și asistență tehnică</b>					
3.1	<i>Studii</i>	0	0	0	0
	3.1.1. Studii de teren	0	0	0	0
	3.1.2. Raport privind impactul asupra mediului	0	0	0	0
	3.1.3. Alte studii specifice	0	0	0	0
3.2	Documentații-suport și cheltuieli pentru obținerea de avize, acorduri și autorizații	0	0	0	0
3.3	Expertizare tehnică	540	103	643	643
3.4	Certificarea performanței energetice și auditul energetic al clădirilor	425	81	506	506
	3.4.1. Certificarea performanței energetice și auditul energetic al clădirilor-încălzire	360	68	428	428
	3.4.2. Certificarea performanței energetice și auditul energetic al clădirilor-după executarea lucrărilor	65	12	77	77
3.5	<i>Proiectare</i>	2,500	475	2,975	2,975
	3.5.1. Temă de proiectare	0	0	0	0
	3.5.2. Studiu de fezabilitate	0	0	0	0
	3.5.3. Studiu de fezabilitate/documentație de avizare a lucrărilor de intervenții și deviz general	900	171	1,071	1,071
	3.5.4. Documentațiile tehnice necesare în vederea obținerii avizelor/acordurilor/ autorizațiilor	640	122	762	762
	3.5.5. Verificarea tehnică de calitate a proiectului tehnic și a detaliilor de execuție	0	0	0	0
	3.5.6. Proiect tehnic și detalii de execuție	960	182	1,142	1,142
3.6	Organizarea procedurilor de achiziție	0	0	0	0
3.7	<i>Consultanța</i>	11,783	2,239	14,022	14,022
	3.7.1. Managementul de proiect pentru obiectivul de investiții	11,783	2,239	14,022	14,022
	3.7.2. Audit financiar	0	0	0	0
3.8	<i>Asistență tehnică</i>	11,858	2,253	14,111	14,111
	3.8.1. <i>Asistență tehnică din partea proiectantului</i>	75	14	89	89
	3.8.1.1. pe perioada de execuție a lucrărilor	75	14	89	89



3.8.1.2.	pentru participarea proiectantului la fazele incluse în programul de control al lucrărilor de execuție, avizat de către Inspectoratul de Stat în Construcții	0	0	0
3.8.2.	Dirigenție de șantier	11,783	2,239	14,022
<b>TOTAL CAPITOL 3</b>		<b>27,106</b>	<b>5,150</b>	<b>32,256</b>
<b>CAPITOLUL 4 - Cheltuieli pentru investiția de bază</b>				
4.1	Construcții și instalații	1,178,291	223,875	1,402,166
4.1.1	OBIECT 1: LUCRARI DE BAZA	1,178,291	223,875	1,402,166
4.2	Montaj utilaje, echipamente tehnologice și funcționale	0	0	0
4.3	Utilaje, echipamente tehnologice și funcționale care necesită montaj	0	0	0
4.4	Utilaje, echipamente tehnologice și funcționale care nu necesită montaj și echipamente de transport	0	0	0
4.5	Dotari	0	0	0
4.6	Active necorporale	0	0	0
<b>TOTAL CAPITOL 4</b>		<b>1,178,291</b>	<b>223,875</b>	<b>1,402,166</b>
<b>CAPITOLUL 5 - Alte cheltuieli</b>				
5.1	Organizare de șantier	18,259	3,469	21,728
5.1.1.	Lucrări de construcții și instalații aferente organizării de șantier	13,069	2,483	15,552
5.1.2.	Cheltuieli conexe organizării șantierului	5,190	986	6,176
5.2	Comisioane, cote, taxe, costul creditului	13,105	0	13,105
5.2.1.	Comisiunile și dobânzile aferente creditului băncii finanțatoare	0	0	0
5.2.2.	Cota aferentă ISC pentru controlul calității lucrărilor de construcții	5,957	0	5,957
5.2.3.	Cota aferentă ISC pentru controlul statului în amenajarea teritoriului, urbanism și pentru autorizarea lucrărilor de construcții	1,191	0	1,191
5.2.4.	Cota aferentă Casei Sociale a Constructorilor - CSC	5,957	0	5,957
5.2.5.	Taxe pentru acorduri, avize conforme și autorizația de construire/desființare	0	0	0
5.3	Cheltuieli diverse și neprevăzute	238,530	45,321	283,850
5.4	Cheltuieli pentru informare și publicitate	0	0	0
<b>TOTAL CAPITOL 5</b>		<b>269,893</b>	<b>48,790</b>	<b>318,683</b>
<b>CAPITOLUL 6 - Cheltuieli pentru probe tehnologice și teste</b>				
6.1	Pregătirea personalului de exploatare	0	0	0
6.2	Probe tehnologice și teste	0	0	0
<b>TOTAL CAPITOL 6</b>		<b>0</b>	<b>0</b>	<b>0</b>
<b>TOTAL GENERAL</b>		<b>1,475,290</b>	<b>277,815</b>	<b>1,753,105</b>
<i>Din care C + M (1.2+1.3+1.4+2+4.1+4.2+5.1.1)</i>		<b>1,191,360</b>	<b>226,358</b>	<b>1,417,718</b>

Proiectant  
S.C. DAT CONSTRUCTIVE SRL



Beneficiar final



Proiectant: S.C. DAT CONSTRUCTIVE SRL S.R.L.

Beneficiar: MUNICIPIUL TARGU-JIU

Deviz OBIECT 1: LUCRARI DE BAZA

Nr. crt.	Denumirea capitolelor și a subcapitolelor de cheltuieli	Valoare	TVA	Valoare
		(fără TVA)	19%	cu TVA
		Lei	Lei	Lei
1	2	3	4	5
<b>Cap. 4 - Cheltuieli pentru investiția de bază</b>				
4.1*)	Construcții și instalații			
4.1.1	Termoizolare pereti exteriori	697,458	132,517	829,975
4.1.2	Termo-hidroizolare terasa	225,186	42,785	267,971
4.1.3	Termoizolare planseu planseu peste subsol	68,298	12,977	81,275
4.1.4	Tamplarie PVC ferester/usi-apart.	33,338	6,334	39,672
4.1.5	Tamplarie PVC ferester/usi-comune	26,202	4,978	31,181
4.1.6	Tamplarie PVC balcoane	35,303	6,708	42,010
4.1.7	Alte lucrari diverse	67,756	12,874	80,629
4.1.8	Reparatii parapeti tamplarie PVC	24,751	4,703	29,453
<b>TOTAL I - subcap. 4.1</b>		<b>1,178,291</b>	<b>223,875</b>	<b>1,402,166</b>
4.2	Montaj utilaje, echipamente tehnologice și funcționale			
4.3	Utilaje, echipamente tehnologice și funcționale care necesită montaj	0	0	0
4.4	Utilaje, echipamente tehnologice și funcționale care nu necesită montaj și echipamente de transport	0	0	0
4.5	Dotari		0	0
4.6	Active necorporale	0	0	0
<b>TOTAL III - subcap. 4.3+4.4+4.5+4.6</b>		<b>0</b>	<b>0</b>	<b>0</b>
<b>Total deviz pe obiect (Total I + Total II + Total III)</b>		<b>1,178,291</b>	<b>223,875</b>	<b>1,402,166</b>



Proiectant: S.C. DAT CONSTRUCTIVE SRL S.R.L.  
Beneficiar: MUNICIPIUL TARGU-JIU

Deviz OBIECT 2: ORGANIZARE DE SANTIER

Nr. crt.	Denumirea capitolelor și a subcapitolelor de che	Valoare	TVA	Valoare
		(fără TVA)	19%	cu TVA
1	2	Lei	Lei	Lei
3	4	5		
<b>Cap. 4 - Cheltuieli pentru investiția de bază</b>				
4.1*)	Construcții și instalații			
4.1.1	LUCRARI DE BAZA	13,069	2,483	15,552
4.1.2	LUCRARI CONEXE	5,190	986	6,176
<b>TOTAL I - subcap. 4.1</b>		<b>18,259</b>	<b>3,469</b>	<b>21,728</b>
4.2	Montaj utilaje, echipamente tehnologice și funcționale	0	0	0
<b>TOTAL II - subcap. 4.2</b>		<b>0</b>	<b>0</b>	<b>0</b>
4.3	Utilaje, echipamente tehnologice și funcționale care necesită montaj	0	0	0
4.4	Utilaje, echipamente tehnologice și funcționale care nu necesită montaj și echipamente de transport	0	0	0
4.5	Dotari	0	0	0
4.6	Active necorporale	0	0	0
<b>TOTAL III - subcap. 4.3+4.4+4.5+4.6</b>		<b>0</b>	<b>0</b>	<b>0</b>
<b>Total deviz pe obiect (Total I + Total II + Total III)</b>		<b>18,259</b>	<b>3,469</b>	<b>21,728</b>



Formular F6  
Obiectiv:

REABILITARE TERMICA BLOCURI IN MUNICIPIUL TARGU-JIU - Str.Revoluției Bl.2  
**GRAFICUL GENERAL**

*de realizare a obiectivului*

Activitate	Valoare totala	Anul I																
		Luna 1	Luna 2	Luna 3	Luna 4	Luna 5	Luna 6	Luna 7	Luna 8	Luna 9	Luna 10	Luna 11						
1 Organizarea procedurilor de achiziție	0.00	0.00	0.00	533.33	533.33	533.33												
2 Protectare DA, DT, PT+DE	1,600.00																	
3 Asistența tehnică - dirigenție șantier	11,782.91																	
4 Asistența tehnică - proiectant	75.00																	
5 Construcții și instalații	1,178,290.96																	
5.1 Termoizolare pereți exteriori	697,457.78																	
5.2 Termo-hidroizolare terasa	225,185.69																	
5.4 Termoizolare planșeu planșeu peste subsol	68,298.17																	
5.5 Tamplarie PVC ferestre/usi-apart.	33,338.14																	
5.6 Tamplarie PVC ferestre/usi-comuna	26,202.31																	
5.7 Tamplarie PVC balcoane	35,302.73																	
5.8 Alte lucrări diverse	67,755.50																	
5.9 Reparații pupșepți tamplarie PVC	24,750.64																	
6 ORGANIZARE DE ȘANTIER	18,758.50																	
<b>Total Anul I</b>	<b>1,210,007.37</b>	<b>0.00</b>	<b>0.00</b>	<b>533.33</b>	<b>533.33</b>	<b>533.33</b>	<b>533.33</b>	<b>533.33</b>	<b>533.33</b>	<b>533.33</b>	<b>533.33</b>	<b>533.33</b>	<b>533.33</b>	<b>533.33</b>	<b>533.33</b>	<b>533.33</b>	<b>533.33</b>	<b>533.33</b>

PROIECTANT  
SC DAT CONSTRUCTIVE SRL







PERSOANA JURIDICA ACHIZIToare (INVESTITOR)

Formular C4

Lucrarea:031 BLOC Revolutiei Bl.2  
 Obiectul:01 LUCRARI DE BAZA  
 Categoria de lucrari:01 TERMOIZOLARE PERETI EXTER.

LISTA CUPRINZAND CANTITATILE DE LUCRARI

Nr. crt.	Capitolul de lucrari Simbol Denumire resursa Observatii	U/M	Cantitatea	Pretul unitar	TOTAL
0	1	2	3	4	5=3 X 4
1	00302A1	02 MP	181,76000		
	SISTEM TERMOIZ. SOCLURI TENC.DECORAT.DE SOCLU -STRIATA GRAN. 2 MM -2 STR PLASA				
2	CB14A	02 MP	3.089,99000		
	SCHELA MET TUBULARA PT LUCR PE SUPR VERT PANA LA 30 M H CU IMOBILIZ SCHELEI TIMP DE 25 ZILE(200 ORE)				
3	RPCH29A	99 MP	3.089,99000		
	PLASA DE SIGURANTA,REPOLOSIBILA.PE SCHELE,LA EXECUTARREA INVELITORILOR SI FATADELOR				
4	RPCJ75A1	82 MP	3.066,78000		
	SPALAREA+ AMORSARE FATADA				
5	00107A012	02 MP	2.174,41000		
	TERMOIZOLARE FATADE CU POLISTIREN EXPANDAT 10 CM CU ADEZIV SI DIBLURI				
6	00107A012	02 MP	286,49000		
	TERMOIZOLARE SPALETI FERESTRE CU POLISTIREN EXTRUDAT CU ADEZIV+ DIBLURI				
7	00107A021	02 MP	2.460,90000		
	TERMOIZOLARE FATADE PLASA DIN FIBRA DE STICLA SI MASA DE SPACLU				
8	00102A06	02 MP	2.460,90000		
	TENCUIALA DECORATIVA MAN. (GRUND VOPSEA+TENC)PE ZUGRAV REZ LA UZURA SI FRECARA				
9	01501C1	02 MP	605,88000		
	TERMOISISTEM CU VATA MINERALA BAZALTICA, TENCUIALA DECORATIVA				
10	MDTC5506010	82 BUCATA	5,00000		
	TRANSPORT UTILAJ 10 KM 90100011 SCHELA METALICA TUBULARA DE EXTERIOR CU S=640MP G=11-13,5T \$				
11	TRA01A10	82 TONE	97,29000		
	TRANSPORTUL RUTIER AL MATERIALELOR,SEMIFABRICATELOR CU AUTOBASCULANTA PE DIST.= 10 KM. \$				
12	TRA01A15P	82 TONE	9,20000		
	TRANSPORTUL RUTIER AL PAMINTULUI SAU MOLOZULUI CU AUTOBASCULANTA DIST.=15 KM				
13	TR11AA01C2	82 TONE	106,49000		
	INCARCAREA MATERIALELOR,GRUPA A-GRELE SI MARUNTE,PRIN ARUNCARE RAMPA SAU TEREN-AUTO CATEG.2 \$				
14	TRB05B25	82 TONE	106,49000		
	TRANSPORTUL MATERIALELOR PRIN PURTAT DIRECT,MATERIALE INCOMODE PESTE 25 KG DISTANTA 50M \$				
15	RPCS19A	02 MP	186,30000		
	DEMONTARI: DALE DIN BETON,LA TROTUARE,TURNATE PE LOC				
16	CO01B	02 MP	186,30000		
	TROTUAR DIN DALE BET.SIMPLU C10/8 TURN.PE LOC FARA SCLIV.STR.NISIP 10CM ROST.UMPL.NISIP 100X100X10CM				
17	RPCJ35A	99 MP	456,00000		
	DEFACERI DE : TENC. INT.-EXT.DRISCUITE LA PERETI SAU TAVANE				
18	RPCH45A1	82 M	61,20000		
	JGHIAB DIN LEMN PENTRU EVACUAREA MOLOZULUI				
19	RPCJ21B	99 MP	456,00000		
	REP.TENC.EXT.BRUTE LA CALCANE DE 2,5CM GROS.EXEC. CU MORTAR DE VAR CIMENT MARCA 25 T				
20	RPED10A1	82 M	300,00000		
	DEMONTARE CABLURI PE FATADA				
21	RPED04F1	82 M	300,00000		
	REMONTARE CABLURI PE FATADA				
22	RPVC47A	99 BUCATA	12,00000		
	DEMONT.APARAT AER CONDITIONAT				

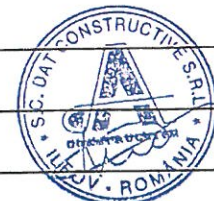

Executan(TGJ)	Obiectiv031	Obiect01	Categ01			
0	1	2	3	4	5 = 3 X 4	
23	VC15B	99 BUCATA	12,00000			
MONT.APARAT AER CONDITIONAT INCLUSIV PIESE PRELUNGIRE						
24	VD01A	99 BUCATA	12,00000			
VERIFICARE-PUNERE IN FUNC. INST.VENTIL./CLIMATIZ./CONDITIONARE AER						
25	RPCG12C1	82 M	34,50000			
PRELUNGIREA COSULUI DE FUM LA CENTRALE						
26	TRA01A10	82 TONE	97,86000			
TRANSPORTUL RUTIER AL MATERIALELOR,SEMIFABRICATELOR CU AUTOBASCULANTA PE DIST.= 10 KM.						
27	TRA01A15P	82 TONE	78,27000			\$
TRANSPORTUL RUTIER AL PAMINTULUI SAU MOLOZULUI CU AUTOBASCULANTA DIST.=15 KM						
28	TR11AA01C2	82 TONE	176,13000			\$
INCARCAREA MATERIALELOR,GRUPA A-GRELE SI MARUNTE,PRIN ARUNCARE RAMPA SAU TEREN-AUTO CATEG.2						
29	TRB05B25	82 TONE	176,13000			\$
TRANSPORTUL MATERIALELOR PRIN PURTAT DIRECT,MATERIALE INCOMODE PESTE 25 KG DISTANTA 50M						
30	CE16B1	82 BUCATA	35,00000			
GARGUI DIN TABLA ZINCATA DE 0,5 MM						
31	RPCM33H	99 MP	200,00000			
DEMONTAREA PLACAJELOR DIN CARAMIDA,INTERIOARE SAU EXTERIOARE						

**TOTAL GEN. DEVIZ PE CAT. DE LUCRARI:**

PROIECTANT

SC DAT CONSTRUCTIVE SRL



Lucrarea:031 BLOC Revolutiei Bl.2  
 Obiectul:01 LUCRARI DE BAZA  
 Categoria de lucrari:02 TERMO-HIDROIZOLARE TERASA

LISTA CUPRINZAND CANTITATILE DE LUCRARI

Nr. crt.	Capitolul de lucrari Simbol Denumire resursa Observatii	U/M	Cantitatea	Pretul unitar	TOTAL
0	1	2	3	4	5 = 3 X 4
1	RPCE40A	99 MP	1.026,70000		
	DESFACEREA HIDRO-TERMOIZOL LIPITE, INCL. ST. PROT- ST. SUPORT, TERASE -PERETI: INCL. TERMOIZOL. BCA- PL. VATA				
2	RPCE29A	02 MP	905,52000		
	PRELATA PENTRU PROTEJAREA TERASEI PE TIMP PLOIOS, PE DURATA REFACERII				
3	RPCE01A	99 MP	1.026,70000		
	AMORSAREA SUPR. PT. APLICAREA IZOL. HIDROFUGE, EXEC. CU: 2 STR. SOL. BITUM-REPARATII DE BALCOANE-TERASE				
4	RPCE10A	99 MP	1.026,70000		
	STRAT DIFUZIE VAPORI, ACOP-TERASE: SUPR. INCL<7%, CARTON B. PERF-CPB/IMPISLITURA P. STICLA B. PERF-IBP				
5	RPCE05F	99 MP	1.026,70000		
	BARIERA DE VAPORI: LA TERASE-BALCOANE, PESTE PLANSEE, IMPISLITURA FIBRA STICLA BITUMATA, TIP 1 A				
6	RPCE56B	09 MP	905,52000		
	TERMOIZOLATIE LA TERASE DIN POLISTIREN FIXAT CU ADEZIV CU GROSIME DE 15 CM GROS				
	ASIM.				
7	CG01A	02 MP	905,52000		
	STRAT SUPORT PARDOSELI EXEC. DIN MORTAR CIM.M100-T 5 CM GROS. CU FATA DRISCUITA FIN				
8	TE06A1	82 MP	905,52000		
	PLASA DE ARMATURA SUDATA TIP STNB D=4MM OCHIURILE 100X100 MM				
9	IZC05D	09 MP	1.026,70000		
	HIDROIZOLATIE LA TERASE SI ACOPERISURI CU 1 STRAT AMORSA SI 1 STR. MEMBRANA BITUMINOASA				
10	IZC05A	09 MP	1.026,70000		
	HIDROIZOLATIE LA CALD PT. TERASE SI ACOPERISURI CU 1 STRAT AMORSA SI 1 STRAT DE MEMBRANA BIT. ARDEZIE				
11	IZC11D	09 BUCATA	5,00000		
	RACORD. HIDROIZ. FIX. PE ELEM. DE STRAPUNG.: LA ACOP. D=200-500 MM (EXCL. PE REBORD. ZID. SI PS. MET. PROT.)				
12	00107A011	02 MP	128,52000		
	TERMOIZOLARE ATIC CU POLISTIREN EXPANDAT CU ADEZIV				
13	CE15F1	82 M	183,60000		
	GLAF, COPERTINA LAT 50-100 LUNG<2M-CARTON BITUM				
14	RPCE27A	02 BUCATA	5,00000		
	PARAFRUNZAR (CACIULA DIN SIRMA PT. PROT. GURILOR DE SCUGERE) D.M=120MM, LA ACOPERISURI SI TERASE				
15	RPCE28A	02 BUCATA	5,00000		
	IZOL. GURILOR DE SCURGERE INT-EXT, EXEC. REP. TERASE -BALCOANE: TABLA PLUMB, 1ST. PINZA B. +2ST. B. TOPIT				
16	RPCI42A	99 M	183,60000		
	DEMONTAREA LEMENTELOR DE ACOPERIS JGHEABURI, BURLANE, GLAFURI, SORTURI, ETC.				
17	RPCE39A	09 BUCATA	21,00000		
	DISP. PT. COM. ST. DIFUZIE CU ATMOSFERA. (DEFLECTOARE), TERASE-ACOPERISURI, EXEC. TABLA ZN, SIMPLE D=50MM				
18	RPCE31A1	82 MP	905,52000		
	INUNDAREA TERASEI IN VEDEREA RECEPTIONARII TERASEI INCLUSIV SUPRAVEGHEREA				
19	TRA01A10	82 TONE	120,14000		
	TRANSPORTUL RUTIER AL MATERIALELOR, SEMIFABRICATELOR CU AUTOBASCULANTA PE DIST.= 10 KM.				
20	TRA01A15P	82 TONE	20,53000		
	TRANSPORTUL RUTIER AL PAMINTULUI SAU MOLOZULUI CU AUTOBASCULANTA DIST.=15 KM				
21	TR11AA01C2	82 TONE	140,68000		
	INCARCAREA MATERIALELOR, GRUPA A-GRELE SI MARUNTE, PRIN ARUNCARE RAMPA SAU TEREN-AUTO CATEG.2				
22	TRB05B25	82 TONE	140,68000		
	TRANSPORTUL MATERIALELOR PRIN PURTAT DIRECT, MATERIALE INCOMODE PESTE 25 KG DISTANTA 50M				

Executant TGJ	Obiectiv031	Obiect01	Categ02		
0	1	2	3	4	5 = 3 X 4
23	CK31A	02 BUCATA	4,00000		

ASIM. INLOCUIRE CHEPENG PVC

TOTAL GEN. DEVIZ PE CAT. DE LUCRARI:

PROIECTANT

SC DAT CONSTRUCTIVE SRL



PERSOANA JURIDICA ACHIZITOARE (INVESTITOR)

Formular C4

Lucrarea:031 BLOC Revolutiei Bl.2

Obiectul:01 LUCRARI DE BAZA

Categoria de lucrari:03 Termoiz.planseu peste subsol

LISTA CUPRINZAND CANTITATILE DE LUCRARI

Nr. crt.	Capitolul de lucrari Simbol Denumire resursa Observatii	U/M	Cantitatea	Pretul unitar	TOTAL
0	1	2	3	4	5 = 3 X 4
1	RPCJ75A1	82 MP	905,96000		
	SPALAREA MAN.A SUPRAFETELOR				
2	00107A012	02 MP	905,96000		
	TERMOIZOLARE CU POLISTIREN EXPANDAT CU ADEZIV				
3	00101B011	02 MP	905,96000		
	VOPSIT INT.MAN. CU VOPS LAVAB (AMORSA DIL 1:4+ VOPS CU 10%APA+VOPS)PE SUPR. NOI PUTIN ABSORB				
4	TRA01A10	82 TONE	13,59000		
	TRANSPORTUL RUTIER AL MATERIALELOR,SEMIFABRICATELOR CU AUTOBASCULANTA PE DIST.= 10 KM.				
5	TR11AA01C2	82 TONE	13,59000		
	INCARCAREA MATERIALELOR,GRUPA A-GRELE SI MARUNTE,PRIN ARUNCARE RAMPA SAU TEREN-AUTO CATEG.2				
6	TRB05B25	82 TONE	13,59000		
	TRANSPORTUL MATERIALELOR PRIN PURTAT DIRECT,MATERIALE INCOMODE PESTE 25 KG DISTANTA 50M				
7	RPCJ12A	02 MP	225,00000		
	TENC.INT.SI EXT.PE ZID.CARAM.SAU BET.CU MORT M100T2 CM GROSIME-SUPRAFETE PLANE				

TOTAL GEN. DEVIZ PE CAT. DE LUCRARI:

PROIECTANT

SC DAT CONSTRUCTIVE SRL



PERSOANA JURIDICA ACHIZITOARE (INVESTITOR)

Formular C4

Lucrarea:031 BLOC Revolutiei Bl.2

Obiectul:01 LUCRARI DE BAZA

Categoria de lucrari:04 Tampl.PVC ferestre/usi-apart.

LISTA CUPRINZAND CANTITATILE DE LUCRARI

Nr. crt.	Capitolul de lucrari Simbol Denumire resursa Observatii	U/M	Cantitatea	Pretul unitar	TOTAL
0	1	2	3	4	5 = 3 X 4
1	RPC056A	99 MP	33,60000		
DEMONTARI TIMPLARIE DIN LEMN (USI, FERESTRE, OBLOANE, CUTII RULOU, MASTI ETC.)					
2	RPCI41A	02 M	210,43000		
DEMONTAREA LEMENTELOR DE ACOPERIS JGHEABURI, BURLANE, GLAFURI, SORTURI, ETC.					
3	CK23B	99 MP	33,60000		
MONTAT TAMPLARIE PVC FERESTRE/ BALCOANE LA CONSTR. CU H<35 M					
5	RPCP23A	09 BUCATA	30,00000		
GRILE DE VENTILATIE:MONTAREA,GATA CONF, GRILE HIGROREGLABILE					
6	CK26B	02 M	210,43000		
GLAFURI MONTATE LA FERESTRE DIN ALUMINIU LA EXTERIOR					
7	CK26A	02 M	33,39000		
GLAFURI MONTATE LA FERESTRE DIN MASE PLASTICE LA INTERIOR					
8	TRA01A10	82 TONE	0,84000		
TRANSPORTUL RUTIER AL MATERIALELOR, SEMIFABRICATELOR CU AUTOBASCULANTA PE DIST.= 10 KM.					
9	TRA01A15P	82 TONE	0,67000		
TRANSPORTUL RUTIER AL PAMINTULUI SAU MOLOZULUI CU AUTOBASCULANTA DIST.=15 KM					
10	TRI1AA01C2	82 TONE	1,51000		
INCARCAREA MATERIALELOR,GRUPA A-GRELE SI MARUNTE, PRIN ARUNCARE RAMPA SAU TEREN-AUTO CATEG.2					
11	TRB05B25	82 TONE	1,51000		
TRANSPORTUL MATERIALELOR PRIN PURTAT DIRECT, MATERIALE INCOMODE PESTE 25 KG DISTANTA 50M					

TOTAL GEN. DEVIZ PE CAT. DE LUCRARI:

PROIECTANT

SC DAT CONSTRUCTIVE SRL



PERSOANA JURIDICA ACHIZITOARE (INVESTITOR)

Formular C4

Lucrarea:031 BLOC Revolutiei Bl.2

Obiectul:01 LUCRARI DE BAZA

Categoria de lucrari:05 Tampl.PVC ferestre/usi-comune

LISTA CUPRINZAND CANTITATILE DE LUCRARI

Nr. crt.	Capitolul de lucrari Simbol Denumire resursa Observatii	U/M	Cantitatea	Pretul unitar	TOTAL
0	1	2	3	4	5 = 3 X 4
1	RPCO56A	99 MP	41,89000		
	DEMONTARI TIMPLARIE DIN LEMN (USI, FERESTRE, OBLOANE, CUTII RULOU, MASTI ETC.)				
2	RPCI41A	02 M	29,26000		
	DEMONTAREA LEMENTELOR DE ACOPERIS JGHEABURI, BURLANE, GLAFURI, SORTURI, ETC.				
3	CK23B	99 MP	21,72000		
	MONTAT TAMPLARIE PVC FERESTRE/ BALCOANE LA CONSTR. CU H<35 M				
4	CK25A	99 MP	20,17000		
	USI PROFIL MASE PLASTICE, ARMATURI, ACCESORII, IN ZIDLA CONSTR. CU H<35M INCL, UN CANAT CU SUPR.TOC <7MP				
5	RPCP23A	09 BUCATA	20,00000		
	GRILE DE VENTILATIE: MONTAREA, GATA CONF, GRILE HIGROREGLABILE				
6	CK26B	02 M	29,26000		
	GLAFURI MONTATE LA FERESTRE DIN ALUMINIU LA EXTERIOR				
7	CK26A	02 M	29,26000		
	GLAFURI MONTATE LA FERESTRE DIN MASE PLASTICE LA INTERIOR				
8	TRA01A10	82 TONE	1,05000		
	TRANSPORTUL RUTIER AL MATERIALELOR, SEMIFABRICATELOR CU AUTOBASCULANTA PE DIST.= 10 KM.				
9	TRA01A15P	82 TONE	0,84000		
	TRANSPORTUL RUTIER AL PAMINTULUI SAU MOLOZULUI CU AUTOBASCULANTA DIST.=15 KM				
10	TRI1AA01C2	82 TONE	1,89000		
	INCARCAREA MATERIALELOR, GRUPA A-GRELE SI MARUNTE, PRIN ARUNCARE RAMPA SAU TEREN-AUTO CATEG.2				
11	TRB05B25	82 TONE	1,89000		
	TRANSPORTUL MATERIALELOR PRIN PURTAT DIRECT, MATERIALE INCOMODE PESTE 25 KG DISTANTA 50M				

TOTAL GEN. DEVIZ PE CAT. DE LUCRARI:

PROIECTANT

SC DAT CONSTRUCTIVE SRL





PERSOANA JURIDICA ACHIZITOARE (INVESTITOR)

Formular C4

Lucrarea:031 BLOC Revolutiei Bl.2

Obiectul:01 LUCRARI DE BAZA

Categoria de lucrari:06 Tamplarie PVC balcoane

LISTA CUPRINZAND CANTITATILE DE LUCRARI

Nr. crt.	Capitolul de lucrari Simbol Denumire resursa Observatii	U/M	Cantitatea	Pretul unitar	TOTAL
0	1	2	3	4	5 = 3 X 4
1	RPCO56A	99 MP	62,04000		
DEMONTARI TIMPLARIE DIN LEMN (USI, FERESTRE, OBLOANE, CUTII RULOU, MASTI ETC.)					
2	RPCI41A	02 M	41,36000		
DEMONTAREA LEMENTELOR DE ACOPERIS JGHEABURI, BURLANE, GLAFURI, SORTURI, ETC.					
3	CK23C	99 MP	62,04000		
FERESTRE MASE PLASTICE LA CONSTR. CU H<35 M INCLUSCU SUPR.TOC PESTE 2,50 MP - BALCOANE					
4	RPCP23A	09 BUCATA	8,00000		
GRILE DE VENTILATIE:MONTAREA,GATA CONF, GRILE HIGROREGLABILE					
5	CK26B	02 M	41,36000		
GLAFURI MONTATE LA FERESTRE DIN ALUMINIU					
6	CK26A	02 M	37,60000		
GLAFURI MONTATE LA FERESTRE DIN MASE PLASTICE					
7	TRA01A10	82 TONE	1,55000		
TRANSPORTUL RUTIER AL MATERIALELOR, SEMIFABRICATELOR CU AUTOBASCULANTA PE DIST.= 10 KM.					
8	TRA01A15P	82 TONE	1,24000		\$
TRANSPORTUL RUTIER AL PAMINTULUI SAU MOLOZULUI CU AUTOBASCULANTA DIST.=15 KM					
9	TR11AA01C2	82 TONE	2,79000		\$
INCARCAREA MATERIALELOR, GRUPA A-GRELE SI MARUNTE, PRIN ARUNCARE RAMPA SAU TEREN-AUTO CATEG.2					
10	TRB05B25	82 TONE	2,79000		\$
TRANSPORTUL MATERIALELOR PRIN PURTAT DIRECT, MATERIALE INCOMODE PESTE 25 KG DISTANTA 50M					

TOTAL GEN. DEVIZ PE CAT. DE LUCRARI:

PROIECTANT

SC DAT CONSTRUCTIVE SRL



PERSOANA JURIDICA ACHIZITOARE (INVESTITOR)

Formular C4

Lucrarea:031 BLOC Revolutiei Bl.2

Obiectul:01 LUCRARI DE BAZA

Categoria de lucrari:07 Alte lucrari diverse

LISTA CUPRINZAND CANTITATILE DE LUCRARI

Nr. crt.	Capitolul de lucrari Simbol Denumire resursa Observatii	U/M	Cantitatea	Pretul unitar	TOTAL
0	1	2	3	4	5 = 3 X 4
2	00304A	02 M	201,96000		
MONTARE PROFILE DE PROTECTIE AFERENTE SIST TERMOIZOLANT - PROFIL PENTRU SOCLU					
3	00107A011	02 MP	139,01000		
TERMOIZOLARE FATADE - SUPLIMENTARE CU POLISTIREN EXPANDAT 3 CM CU ADEZIV					
4	00107A011	02 MP	55,61000		
TERMOIZOLARE FATADE - SUPLIMENTARE CU POLISTIREN EXPANDAT 2 CM CU ADEZIV					
5	00107A011	02 MP	55,61000		
TERMOIZOLARE FATADE - SUPLIMENTARE CU POLISTIREN EXPANDAT 5 CM CU ADEZIV					
6	RCSP45D	02 KG	75,00000		
DEMONTARE GRILAJE METALICE FERESTRE					
7	CL19D	02 KG	75,00000		
MONTAT GRILAJE EXISTENTE METALICE LA FERESTRE					
8	CL16XA	93 BUCATA	69,00000		
GRILE DE VENTILATIE GATA CONFECTION.DIN PVC					
9	CL17A	02 KG	3.672,00000		
CONF.MET.MONTATE APARENT -PARAPETI SI PANOURI DESPARTITOARE ATIC TERASA					
10	CN21B	02 MP	184,00000		
VOPSITORII BALUSTRADE,GRILE,PARAPETE METALICE CU EMAIL ALCHIDIC IN DOUA STRATURI INCL.GRUNDUL					

TOTAL GEN. DEVIZ PE CAT. DE LUCRARI:

PROIECTANT

SC DAT CONSTRUCTIVE SRL



PERSOANA JURIDICA ACHIZITTOARE (INVESTITOR)

Formular C4

Lucrarea:031 BLOC Revolutiei Bl.2

Obiectul:01 LUCRARI DE BAZA

Categoria de lucrari:08 REP.PARAP, TAMPL.PVC

LISTA CUPRINZAND CANTITATILE DE LUCRARI

Nr. crt.	Capitolul de lucrari Simbol Denumire resursa Observatii	U/M	Cantitatea	Pretul unitar	TOTAL
0	1	2	3	4	5=3 X 4
1	RPCJ13B1	82 M	324,55000		
REP.TENC.INT.IN JURUL TOC.SI PERV.CU MORT.VAR CIM.MARCA 10-T CU SPALETII:DREPTI INTRE 15-25CM LAT					
1	RCSG32A	02 MP	33,84000		
DEMOLAREA PERETILOR DIN ZIDARIE DE CARAMIDA SAU B.C.A. DE 6-8CM GROS.					
1	RPCP45D	02 KG	676,80000		
DEMONTARI : BALUSTRADE, GRILE, PARAPETI, IMPREJMUIRI METALICE, ETC					
2	CL17A	99 KG	846,00000		
CONF.MET.MONTATE APARENT -PARAPETI SI PANOURI PTR.BALCON					
3	RPCH18G	09 MP	33,84000		
PARAPET LA BALCOANE DIN OSB GROS 15MM asim.					
4	CD18A	02 MP	33,84000		
PLACARE CU PLACI DE GIPSCARTON PE STRUCTURA METALICA PARAPET METALIC					
6	RPCJ27XA	93 MP	145,37000		
GLET DE IPSOS PE TENC.INT.DRISCUITE,DE 3MM EXECUT.CU PASTA DE IPSOS LA PERETI SI STILPI					
7	00101B011	02 MP	145,37000		
VOPSIT INT.MAN. CU VOPS LAVAB AMORSA DIL 1:4+ VOPS CU 10%APA+VOPS)PE SUPR. NOI PUTIN ABSORB					
8	CN21C	02 MP	33,84000		
VOPSITORII LA BALUSTRADE,GRILE,PARAPETE METALICE CU 1STR.GRUND ANTICOROZ.1STR VOPSEA RAS.ALCH.MODIF.					

TOTAL GEN. DEVIZ PE CAT. DE LUCRARI:

PROIECTANT

SC DAT CONSTRUCTIVE SRL



PERSOANA JURIDICA ACHIZITOARE (INVESTITOR)

Formular C4

Lucrarea:031 BLOC Revolutiei Bl.2

Obiectul:03 ORGANIZARE DE SANTIER

Categoria de lucrari:01 LUCRARI DE BAZA

LISTA CUPRINZAND CANTITATILE DE LUCRARI

Nr. crt.	Capitolul de lucrari Simbol Denumire resursa Observatii	U/M	Cantitatea	Pretul unitar	TOTAL
0	1	2	3	4	5=3 X 4
1	CQ57A1P	BUCATA	1,00000		
DEPOZIT SCULE SI MATERIALE					
2	CQ57A2P	BUCATA	1,00000		
BIROU SEF PUNCT DE LUCRU					
3	CQ57A3P	BUCATA	1,00000		
PUNCT PSI					
4	CQ57A4P	BUCATA	1,00000		
TOALETA ECOLOGICA					
5	CO36A1	82 M	75,00000		
IMPREJMUIRI DIN PLASA SIRMA CU H=1,50-2M,CU BULUMACI DE LEMN DE FOIOASE					

TOTAL GEN. DEVIZ PE CAT. DE LUCRARI:

PROIECTANT

SC DAT CONSTRUCTIVE SRL



PERSOANA JURIDICA ACHIZIToare (INVESTITOR)

Formular C4

Lucrarea:031 BLOC Revolutiei Bl.2

Obiectul:03 ORGANIZARE DE SANTIER

Categoria de lucrari:02 CHELTUIELI CONEXE

LISTA CUPRINZAND CANTITATILE DE LUCRARI

Nr. crt.	Capitolul de lucrari Simbol Denumire resursa Observatii	U/M	Cantitatea	Pretul unitar	TOTAL
0	1	2	3	4	5 = 3 X 4
1	YC01 TAXE DEPOZIT ECOLOGIC	82 LEI	2.500,00000		
2	YC01 REALIZARE PANOURI DE SEMNALIZARE SANTIER	82 LEI	500,00000		
4	YC01 COSTUL APEI SI CURENTULUI INCLUSIV MONTARE / DEMONTARE CONTOARE	82 LEI	1.493,20000		
<b>TOTAL GEN. DEVIZ PE CAT. DE LUCRARI:</b>					

PROIECTANT

SC DAT CONSTRUCTIVE SRL



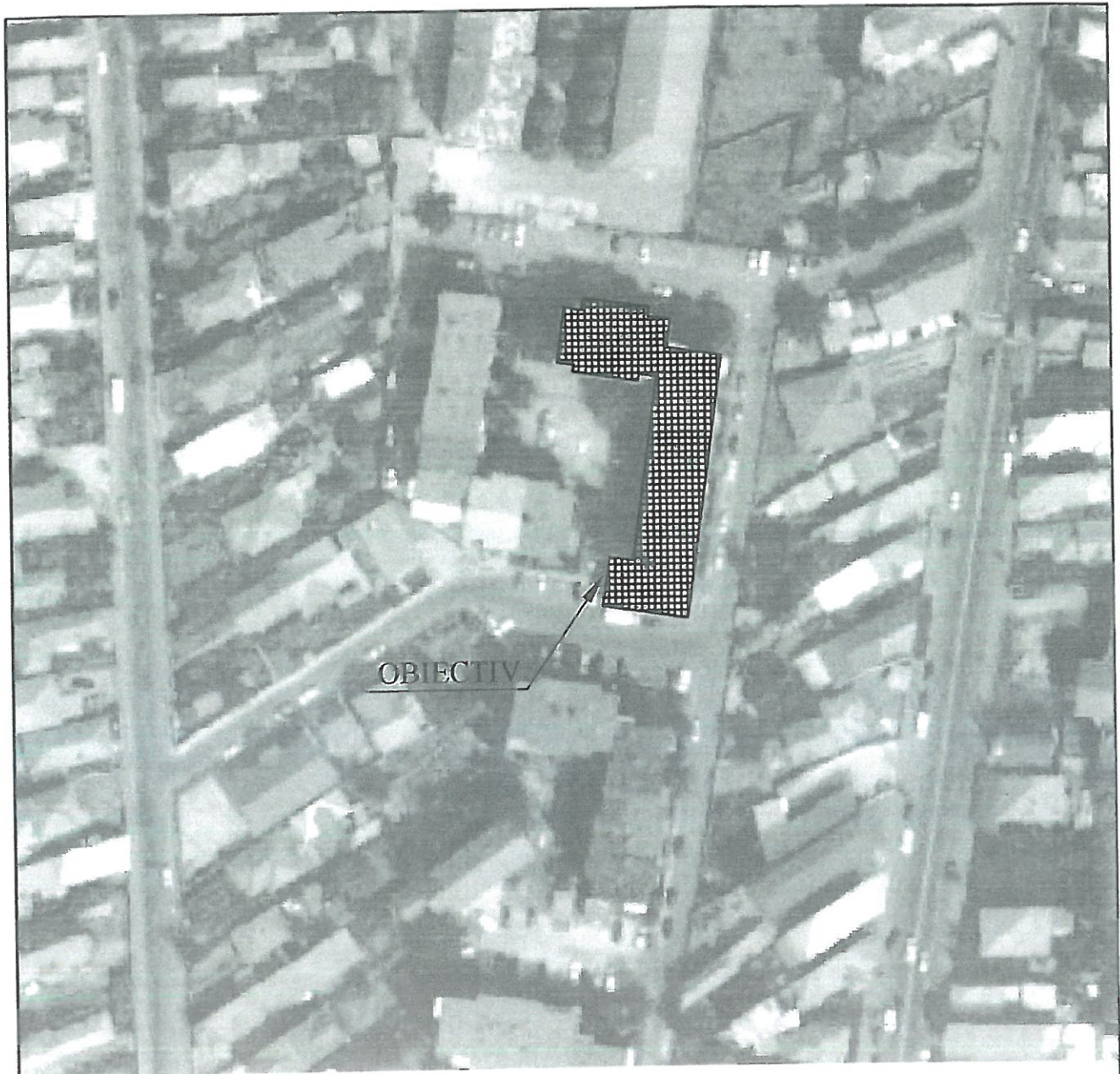





OBIECTIV

ORDINUL ARHITECTILOR  
DIN ROMANIA  
5680  
Gabriela-Monica  
BOTEZ  
Arhitect cu drept de semnatura



A			
Revizia	Data		Motivul revizuirii si documentul
		SC DAT Constructive SRL Str. Stirbei Voda, nr. 119, Et. 2, Ap. 3, Sect. 1, Bucuresti CUI: RO33312688, J23/1845/2014	Nr. proiect: 21/2016
PROIECTAT	arh. Gabriela Botez		Scara: 1:2000
DESENAT	arh. Gabriela Botez		Faza: DALI
SEF PROIECT	ing. Ciprian Ciurduc		
Beneficiar: Primaria MUNICIPIULUI TARGU JIU, jud. Gorj			Plansa nr:
Denumire proiect: "Proiectare - Reabilitare termica blocuri Municipiul Targu Jiu" Bl. 2, str. Revolutiei			A01
Denumire plansa: Plan de incadrare in zona			

